

Hembygdsbygget i Karlstad

Protokoll fört vid årsmötet söndagen den 15 februari 2015 kl. 16.30.

Plats: Gillestugan, Östra infarten, Karlstad

§1 Mötets öppnande och fråga om dess behöriga utlysande

Ordförande Birgitta Nyström hälsade välkommen och mötet befanns vara behörigt utlyst.

§2 Justering av röstlängd

Röstlängd skickades runt för påskrift av samtliga 25 närvarande.

§3 Fastställande av dagordning

Dagordningen fastställdes med tillägg för fyra övriga frågor samt en rapport. De övriga frågorna gäller: bokning av Gillestugan och Stenudden (styrelsens förslag), Stenudden i övrigt (styrelsen genom Per), arrende (Andy Hawelka genom Monica Kull), Gillestugan (Ann Gullbrandsson, Johan Kunze) samt en rapport om verksamheten (Bibbe-Lott ÅsbomKunze).

§4 Val av ordförande, sekreterare och två protokolljusterare, tillika rösträknare, för mötet.

Sittande ordförande Birgitta Nyström och sekreterare Margareta Kamp valdes för mötet. Till protokolljusterare valdes Monica Kull och Johan Kunze.

§5 Föredragning av verksamhetsberättelse, ekonomisk berättelse och revisionsberättelse.

Verksamhetsberättelsen godkändes med några språkliga rättelser och lades till handlingarna. Kassören Bengt Carlsson gick igenom balansrapport och budgetförslag. En fråga gällde vilken skatt föreningen betalar. Carlsson redogjorde för situationen med fastighetsskatten som föreningen betalar. Den ekonomiska berättelsen och revisionsberättelsen lades med ett godkännande till handlingarna.

§6 Fråga om ansvarsfrihet för den avgående styrelsen

Den avgående styrelsen beviljades ansvarsfrihet.

§7 Motioner och propositioner.

Inga motioner eller propositioner har inkommit.

§8 Beslut avseende ekonomi

a. Medlemsavgifter för nästkommande kalenderår (2016)

Medlemsavgifterna enligt bilaga fastställdes.

b. Övriga avgifter, för innevarande verksamhetsår

Avgifterna (och även ersättningarna) är oförändrade och lades med ett godkännande till handlingarna.

c. Innevarande års budget.

Kassören föredrog budgetförslaget för 2015. Budgeten godkändes.

§9 Presentation av nya medlemmar.

Inga nya medlemmar var närvarande.

§10 Fastställande av antal styrelsemedlemmar för innevarande verksamhetsår.

Fastställdes att styrelsen även i fortsättningen ska bestå av sju ordinarie ledamöter samt två suppleanter.

§11 Fastställande av sektioner för innevarande verksamhetsår.

Beslutades att behålla fem sektioner: dans, kör, musik, hård- och mjukslöjd

§12 Val av ordförande enligt föreningens stadgar §4 mom 2.

Mötet omvalde Birgitta Nyström till föreningens ordförande.

§13 Val av övriga styrelseledamöter enligt föreningens stadgar §4 mom 2.

Till sekreterare omvaldes Margareta Kamp. Ledamöter: Per Andersson, Kerstin Fröjdh, suppleanter: Bibbe-Lott ÅsbomKunze (samtliga omval), Karlstads spelfolk (vakant).

§14 Val av två revisorer och en revisorsuppleant.

Till revisorer valdes Tina Eriksson och Per Svensson. Till revisorsuppleant valdes Lisbeth Gruvholm.

§15 Val av övriga funktionärer.

Följande funktionärer valdes; musikledare: Johanna Andréén, dansledare: Bibbe-Lott ÅsbomKunze, körledare: Gunnel Holmgren, mjukslöjden: Ann Gullbrandsson, hårdslöjd: Bengt Skoglund, Gillesstugekommitté: Georg Kunze, Leif Hultman, Hans Andersson, bokningsansvariga Gillesstugan: Lena Andersson, Ann Gullbrandsson, Stenuddenkommittén: Bengt Grönlund, Hans-Erik Persson, Britt-Marie Andersson och Per Andersson. Bokningsansvariga Stenudden: Monica Kull, Kickan Fredholm.

§16 Val av valberedning.

Till valberedning valdes Lena Andersson, Ann Gullbrandsson och Johan Kunze.

§17 Under punkt 3 anmälda ärenden.

Styrelsen, bokningar: Per Andersson föredrog styrelsens förslag, se bilaga gällande bokning av Gillestugan och Stenudden och medlemskap i föreningen. Årsmötet beslutade att anta styrelsens förslag på prov under innevarande år. Faller provet väl ut fastställs reglerna vid nästa årsmöte.

Ann Gullbrandsson, Gillestugan: Förslag om en inspirationshelg för såväl hård- och mjukslöjd i augusti. Den 14-15 mars blir det preliminärt en kombinerad väv- och städhelg. Beslutades att lägga till denna helg till kalendariet.

Monica Kull föredrog ett mail från Andy Hawelka gällande arrenden. Kritik framfördes mot styrelsen att man valt att kontakta föreningsmedlemmar via en jurist. Styrelsen tar till sig av kritiken. Diskussion uppstod gällande arrendeavgiften. Beslutades att styrelsen fortsätter arbetet med arrendeavgifterna.

Johan Kunze föreslog att föreningen införskaffar ett skötbord till Gillestugan för att tillmötesgå behovet hos föreningens medlemmar.

Ann Gullbrandsson presenterade en checklista att användas vid avsyning av lokalen efter uthyrning. Listan godkändes av de församlade.

Bibbe-Lott ÅsbomKunze rapporterade om verksamhet med spädbarnsrytmik och dans. Eventuellt är en aktivitet på gång längre fram i vår med dans för något äldre barn.

Per Andersson förevisade efter mötets avslutande hur arbetet med renoveringen av köket på Stenudden samt annat underhåll av Stenudden fortskrider.

§18 Avslutning

Ordförande tackade för visat intresse och förklarade mötet för avslutat.



ordförande, Birgitta Nyström

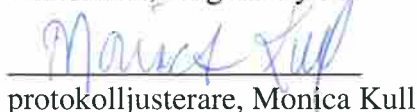

protokolljusterare, Monica Kull



sekreterare, Margareta Kamp

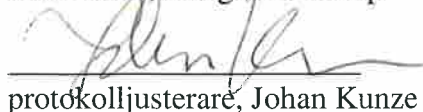

protokolljusterare, Johan Kunze

Hembygdsgillet i Karlstad

Dagordning för årsmötet söndagen den 15 februari 2015 kl. 1700.

1. Mötets öppnande och fråga om dess behöriga utlysande
2. Justering av röstlängd
3. Fastställande av dagordning
4. Val av ordförande, sekreterare och 2 protokolljusterare, tillika rösträknare, för mötet.
5. Föredragning av verksamhetsberättelse, ekonomisk berättelse och revisionsberättelse
6. Fråga om ansvarsfrihet för den avgående styrelsen
7. Motioner och propositioner.
8. Beslut avseende ekonomi
 - a. medlemsavgifter för nästkommande kalenderår
 - b. Övriga avgifter, för innevarande verksamhetsår
 - c. Innevarande års budget
9. Presentation av nya medlemmar
10. Fastställande av antal styrelsemedlemmar för innevarande verksamhetsår
11. Fastställande av sektioner för innevarande verksamhetsår.
12. Val av ordförande enligt § 4 mom 2.
13. Val av övriga styrelseledamöter enligt § 4 mom 2.
14. Val av 2 revisorer och 1 revisorsuppleant
15. Val av övriga funktionärer
16. Val av valberedning
17. Under punkt 3 anmälda ärenden
18. Avslutning

Tisdag 6 januari

Hembrygden + musiker framför Nicaraguanska Bondemässan i Västerstrandskyrkan kl 10

Onsdag 14 januari

Hårdslöjd och mjukslöjd har terminsstart kl 18

Spelfolket har terminsstart kl 19

Söndag 18 januari

Gillesstugan kl 18-20.15: "Dans och musik i norra Värmland", i samarbete med studieförbundet Bilda. Första tillfället av fem i studiecirkel runt Lars Mattssons bok. Leds av Lars Mattsson, Bibbe-Lott Åsbom-Kunze, Alf och Karin Börjars och Ulf Jonsson.

Måndag 19 januari

Hembrygdens terminsstart kl 19

Lördag 31 januari

Folkmusikcafé Gillesstugan kl 19.

Tisdag 3 februari

Vaggvisor och ramsor kl 14–15, träff för daglediga med utläring av vaggvisor och ramsor ämnade för mycket små barn och deras föräldrar, morföräldrar, farföräldrar mm. I samarbete med Bilda.

Tisdag 10 februari

Vaggvisor och ramsor kl 14–15, träff för daglediga med utläring av vaggvisor.

Söndag 15 februari

Årsmöte kl 16.30 på Gillesstugan

Eventuella motioner skall vara styrelsen tillhanda senast senast 18 januari

Söndag 15 februari

Gillesstugan kl 18-20.15: "Dans och musik i norra Värmland"

Tisdag 17 februari

Vaggvisor och ramsor kl 14–15, träff för daglediga med utläring av vaggvisor.

Lördag 7 mars

Spelfolket anordnar en danskväll på Gillesstugan tillsammans med FolkBeat.

Söndag 15 mars

Gillesstugan kl 18-20.15: "Dans och musik i norra Värmland"

Söndag 12 april

Tillsammansgrupp. Sång och dans med barn och vuxna, Gillesstugan kl 15–17.

Söndag 19 april

Tillsammansgrupp. Sång och dans med barn och vuxna, Gillesstugan kl 15–17.

Söndag 19 april

Gillesstugan kl 18-20.15: "Dans och musik i norra Värmland"

Lördag 25 april

"Historiesångarna", en caféföreställning som anordnas av Hembrygden på Gillesstugan.

Söndag 26 april

Tillsammansgrupp. Sång och dans med barn och vuxna, Gillesstugan kl 15–17.

Söndag 17 maj

Gillesstugan kl 18-20.15: "Dans och musik i norra Värmland"

Uppst
Preliminär
Datum: 140101-141231

Senaste vernr: 182

Årsbudget

	<i>Perioden</i>	<i>Budget</i>
Intäkter		
Klass 31		
3112 Dir int gemens arr	2 440,00	0,00
3115 Dir intäkter fester	13 782,00	6 000,00
3120 Dir intäkter dans	4 774,00	0,00
3122 Dir int spelmanslag	9 864,00	0,00
3130 Dir intäkter kör	13 250,00	5 000,00
3140 Dir intäkter slöjd	4 628,00	0,00
3150 Dir intäkter Gillestugan	79 650,00	75 000,00
3160 Dir intäkter Stenudden	55 136,00	55 000,00
3161 Arrende Stenudden	13 082,00	13 000,00
S:a Klass 31	196 606,00	154 000,00
Rörelsens sidointäkter		
3510 Medlemsavgifter	50 800,00	41 000,00
S:a Rörelsens sidointäkter	50 800,00	41 000,00
Erhållna bidrag		
3930 Medlemsbidrag	12 178,00	5 000,00
S:a Erhållna bidrag	12 178,00	5 000,00
<hr/>		
S:a Intäkter	259 584,00	200 000,00
Direkta kostnader		
4110 Direkta kostn fören och styrelse	-5 385,85	-5 000,00
4112 Dir kostn gemens arr	-3 287,72	-2 000,00
4115 Direkta kostn fester	-8 670,94	0,00
4122 Dir kostn spelmanslag	-6 119,00	-5 000,00
4130 Direkta kostn kör	-6 758,17	0,00
4140 Direkta kostn slöjd	-11 762,00	-7 000,00
S:a Direkta kostnader	-41 983,68	-19 000,00
<hr/>		
Bruttovinst	217 600,32	181 000,00
Personalkostnader		
5010 Medlemsavgifter	-17 983,00	-16 000,00
5020 Representation	-118,00	-2 000,00
5030 Ledarutbildning(Kurs	-1 534,00	-5 000,00
5310 Ersättningar, resor m.m.	-9 690,00	-9 000,00
S:a Personalkostnader	-29 325,00	-32 000,00
Övriga kostnader		
6150 Gillestugan el	-34 034,00	-37 000,00
6151 Gillestugan övr driftkostn	-12 205,00	-13 000,00
6155 Gillestugan uh och inv	-2 154,00	-6 000,00
6160 Stenudden el	-10 101,00	-10 000,00
6161 Stenudden övr driftkostn	-13 616,05	-11 000,00
6162 Arrende Stenudden	-10 106,00	0,00
6165 Stenudden uh och inv	-56 396,97	-50 000,00
6510 Kontorsmaterial	-229,00	-1 000,00
6550 Trycksaker/marknadsförning	0,00	-1 000,00
6850 Porto	-1 031,50	-2 500,00
7310 Företagsförsäkringar	-31 274,00	-21 500,00
7410 Skatt	-7 865,00	-3 200,00

Resultatrapport

Uppst
Preliminär
Datum: 140101-141231

Senaste vernr:182

Årsbudget

	<i>Perioden</i>	<i>Budget</i>
7690 Övr kostnader	0,00	-500,00
S:a Övriga kostnader	-179 012,52	-156 700,00
Resultat före avskrivningar	9 262,80	-7 700,00
Resultat efter avskrivningar	9 262,80	-7 700,00
Finansiella intäkter		
8020 Ränteintäkter	298,76	2 000,00
S:a Finansiella intäkter	298,76	2 000,00
Resultat efter finansiella intäkter och kostnader	9 561,56	-5 700,00
Resultat före bokslutsdispositioner och skatt	9 561,56	-5 700,00
Resultat före skatt	9 561,56	-5 700,00
Nettoresultat	9 561,56	-5 700,00

AVGIFTER

Medlemsavgift år 2016

-	Vuxen	150:-	(tillkommer c:a 150:- resp.
-	Barn/ungdom 0-25 år	50:-	110:- till riks och distrikt)

Gillesstugan år 2015

-	Vardag kväll	400:-	
-	fredag kväll	1200:-	
-	lördag kväll	2000:-	
-	hel helg	3000:-	
-	vardag dagtid	efter överenskommelse	
		Medlemmar i Gillet betalar 50%	

Stenudden år 2015

	dygn	vecka	
-	Vuxen medlem	75:-	450:-
-	Medlem 2-18 år	60:-	360:-
-	Vuxen ej medlem	200:-	1200:-
-	2-18 år ej medlem	115:-	690:-
-	Övernattning i båt (husvagn/-bil)	halv avgift enl. ovan	
-	Dagbesök medlem	frivilligt bidrag i "bössan"	
-	Båtplats hel säsong	500:-	
-	Korttidsförtöjning	20:-/dygn	
	<u>Sällskap (medlem ansvarig) utan övernattning (vid övernattning tillkommer avgift enl. dygnstaxa, se ovan)</u>		
-	Enskilda	50:-/person och dag	
-	Företag	100:-/person och dag (dock minst 1000:-)	
	<u>Gårdshyra</u>		
-	Medlem	1000:- (vid övernattning tillkommer avgift enl.	
-	dygnstaxa, se ovan)		
-	Lägerskolor m.fl.	efter överenskommelse (dock minst 2000:-)	

Ersättningar 2015

Ersättningar (arvoden) kan maximalt utgå med 990:-/år och person.

-	Resersättning	18,50:-/mil
-	Verksamhetsledare	600:-/termin och person
-	(dans, musik, slöjd)	
-	Spelmän till dansinstr.	600:-/termin och person
-	Ordförande, kassör, sekr.	500:- vardera/år
-	Övriga styrelse	300:- vardera/år

Att fördela på antal valda

-	Valberedning	300:-/år
-	Bokning Gillesstugan	990:-/år
-	Gillesstugekommittén	700:-/år
-	Uthyrning Stenudden	700:-/år
-	Stenuddenkommittén	700:-/år

Balansrapport

Uppst
Preliminär
Datum: 140101-141231

Senaste vernr:182

	<i>Ing balans</i>	<i>Perioden</i>	<i>Utg balans</i>
TILLGÅNGAR			
Omsättningstillgångar 1			
1010 Kassa	2 276,60	1 795,00	4 071,60
1020 Postgiro	75 839,84	7 467,80	83 307,64
1050 Bankräkningar	55 706,67	298,76	56 005,43
S:a Omsättningstillgångar 1	133 823,11	9 561,56	143 384,67
Anläggningstillgångar			
1910 Byggnader och fastigheter	175 000,00	0,00	175 000,00
S:a Anläggningstillgångar	175 000,00	0,00	175 000,00
S:A TILLGÅNGAR	308 823,11	9 561,56	318 384,67
SKULDER OCH EGET KAPITAL			
Skulder			
Långfristiga skulder			
2795 Stenuddenfond	-20 085,65	0,00	-20 085,65
S:a Långfristiga skulder	-20 085,65	0,00	-20 085,65
S:a Skulder	-20 085,65	0,00	-20 085,65
Eget kapital			
2910 Eget kapital	-288 737,46	0,00	-288 737,46
S:a Eget kapital	-288 737,46	0,00	-288 737,46
S:A SKULDER OCH EGET KAPITAL	-308 823,11	0,00	-308 823,11
BERÄKNAT RESULTAT	0,00	9 561,56	9 561,56

Konto	Text	Utfall 14-12-31	Budget 2014	Budget 2015
3110	Dir int fören&styr			
3112	Dir int gemens arr			
3115	Dir int fester	5 111	6 000	6 000
3120	Dir int dans	4 774		
3122	Dir int spelmanslag	3 745		
3130	Dir int kör	6 492	5 000	5 000
3140	Dir int slöjd			
3150	Dir int Gillestugan	79 650	75 000	70 000
3152	Inv bidrag Gillestugan			
3153	Driftbidrag Gillestugan			
3160	Dir int Stenudden	55 136	55 000	55 000
3161	Arrende Stenudden	13 082	13 000	13 000
3162	Inv bidrag Stenudden			
3510	Medlemsavgifter	50 800	41 000	45 000
3890	Övriga intäkter			
3920	Kommunala bidr verks			
3930	Medlemsbidrag verks	12 178	5 000	5 000
3990	Övr bidrag			
Summa Intäkter		230 968	200 000	199 000
4110	Dir kostn fören&styr	-5 386	-5 000	-5 500
4112	Dir kostn gem arr	-848	-2 000	-2 000
4115	Dir kostn fester			
4120	Dir kostn dans		0	
4122	Dir kostn spelmanslag		-5 000	-6 000
4130	Dir kostn kör			
4140	Dir kostnad slöjd	-7 134	-7 000	-7 000
Summa verksamheter		-13 368	-19 000	-20 500
5010	Medlemsavgifter	-17 983	-16 000	-17 000
5020	Representation	-118	-2 000	-2 000
5030	Ledarutbildn/Kurs	-1 534	-5 000	-5 000
5310	Resor ersättningar	-9 690	-9 000	-10 000
S:a Personalkostnader		-29 325	-32 000	-34 000
6150	Gillestugan el	-34 034	-37 000	-37 000
6151	Gillestugan övr drift	-12 205	-13 000	-13 000
6155	Gillestugan uh o inv	-2 154	-6 000	-8 300
6160	Stenudden el (nto)	-10 101	-10 000	-10 000
6161	Stenudden övr drift	-13 616	-11 000	-11 000
6162	Arrende Stenudden	-10 106		-10 000
6165	Stenudden uh o inv	-56 397	-50 000	-40 000
6510	Kontorsmtrl	-229	-1 000	-1 000
6550	Trycksak/Marknadsf.		-1 000	-1 000
6850	Porto	-1 032	-2 500	-1 000
6860	Telefon	0	0	
7310	Försäkringar	-31 274	-21 500	-12 000
7410	Skatt	-7 865	-3 200	0
7690	Övriga kostn	0	-500	-500
Summa kostnader		-179 013	-156 700	-144 800
8020	Ränteintäkter	299	2 000	300
8120	Räntekostnader			
Resultat		9 561	-5 700	0

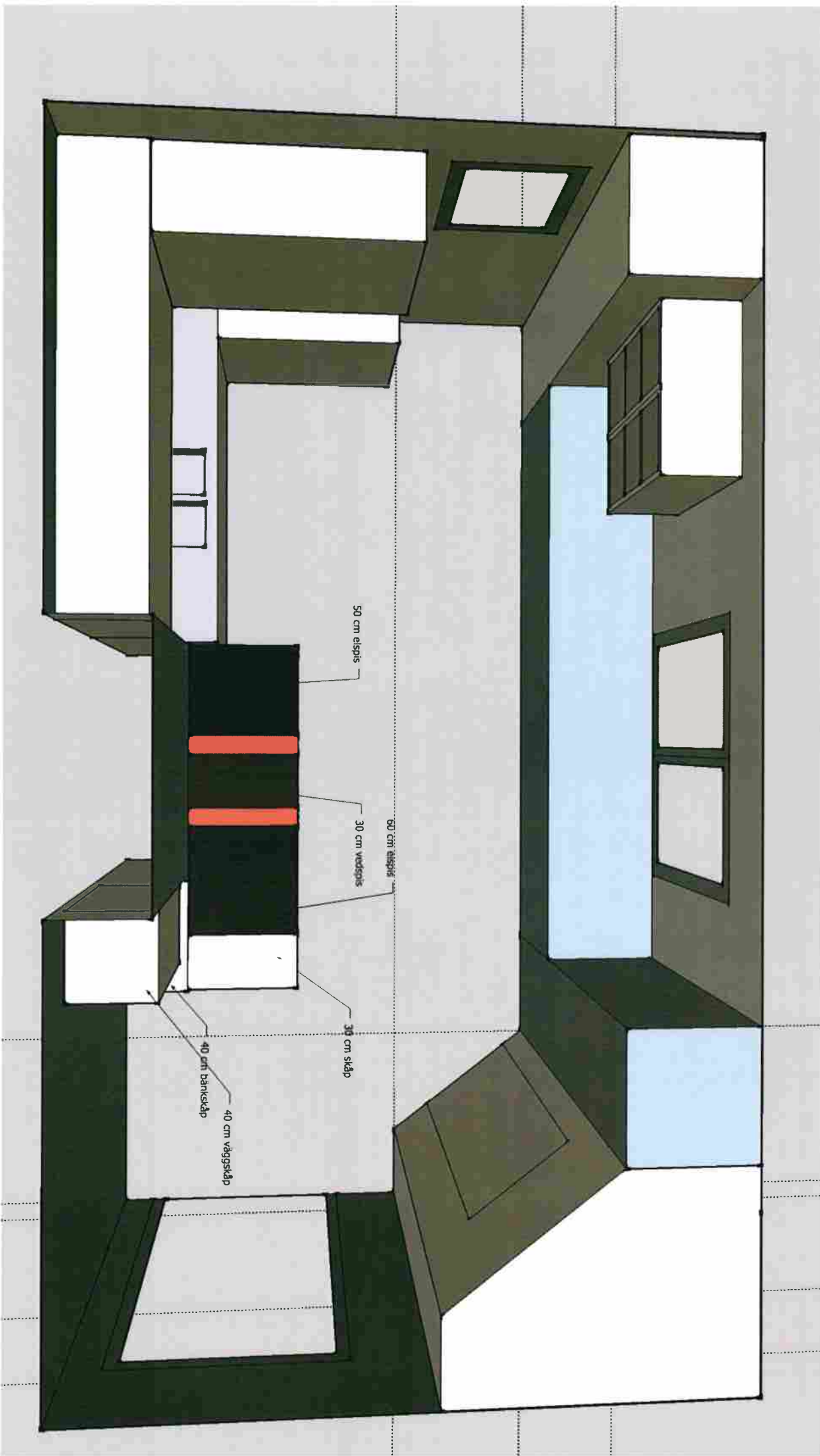

50 cm elspis

30 cm vaskspis

60 cm bänkskåp

38 cm skåp

40 cm bänkskåp

40 cm väggskåp

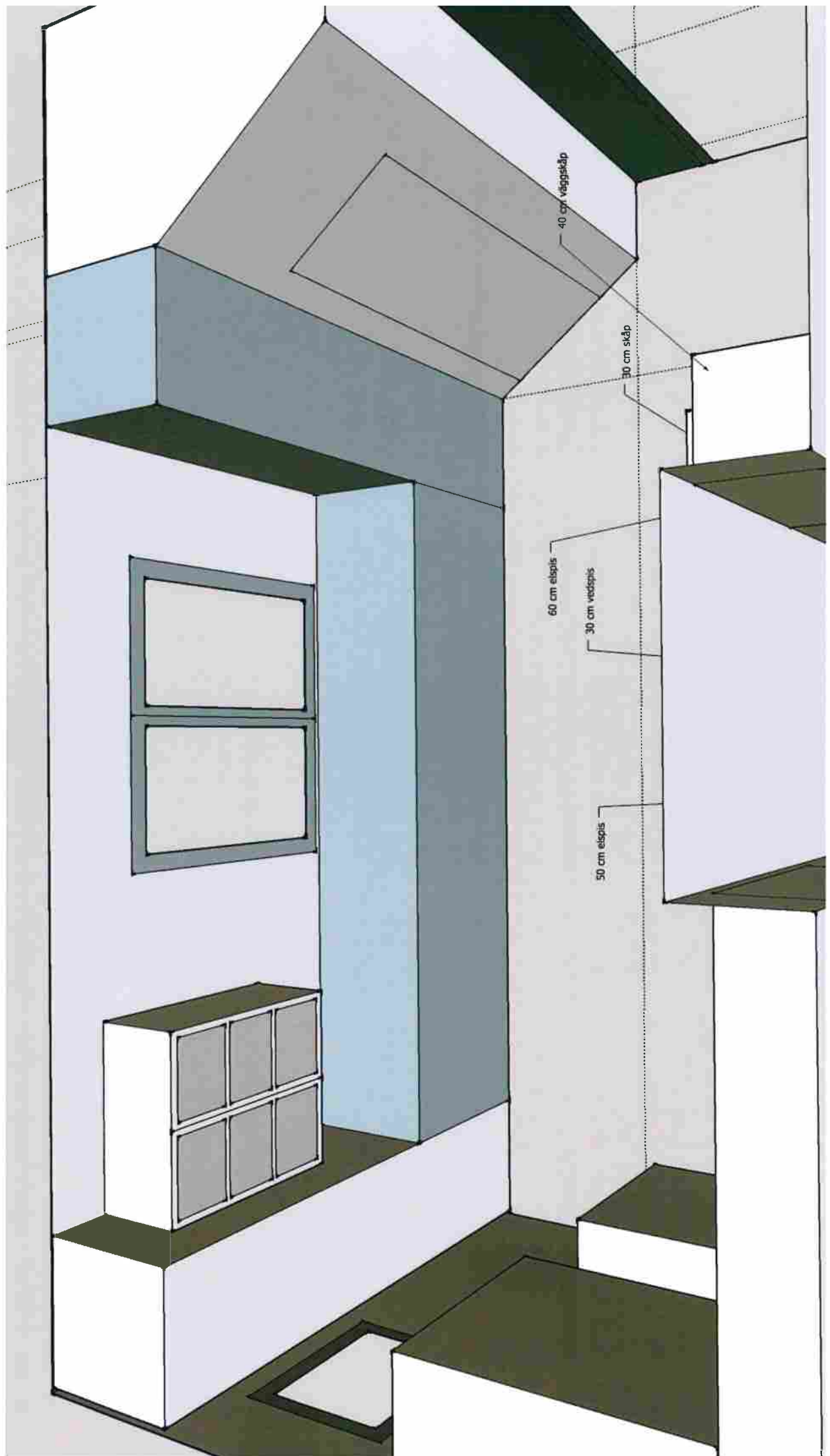



GÅVOINSTRUMENT

Värmlands Museum har idag av
Hembygds-gillet i Karlstad genom
Ann Gullbrandsson
Bibbe-Lott Åsbom Kunze

nedan kallad gåvogivaren, som gåva med fri användningsrätt, mottagit föl
25 st Pärmar med material och dokumentation om Värmländska Folkdräkter.
En samling gjord av Gunvor Edvall

Eventuella kommentarer från gåvogivaren:

Gåvogivaren samtycker till registrering och övrig behandling enligt 3 §
personuppgiftslagen, av de personuppgifter som lämnats in i anslutning till denna
gåva.

Datum 29/9 2014

För gåvogivaren

Ann Gullbrandsson
Bibbe-Lott Åsbom Kunze

För Värmlands Museum

Margaretha Wänne

Till övriga frågor på Hembygdsgilletts årsmöte 2015-02-15

Hälsningar från Andy

Tyvärr kan jag inte delta i årsmötet då jag vistas i Tyskland för en borrelia-behandling och först återvänder i början av mars. Men händelserna under den gangna veckan gör att jag med denna skrivelse försöka belysa det nya sättet av styrelsen att ta kontakt med sina medlemmar. Då ringde nämligen helt plötsligt en advokat till Kickan och berättade, att han var ombud till Hembygdsgilletts styrelse angående det nya arrendekontraktet och att den nya avgiften ska höjas till omkring 20.000 Kr! Fast vårt kontrakt har varit uppsagt sedan maj 2014 har det inte varit några samtal eller kontakter för att förbereda en ny kontrakt utan nu, innan det ska väljas en ny styrelse, får en advokat uppdraget för detta. Och den får betald för uppdraget in en tid, som det gång för gång betonas att det inte finns tillräckligt med pengar för att rusta upp Stenudden.

Eftersom vi har 3 stugor på Stenudden, som alla har ett arrendekontrakt, kan följande frågor vara av intresse för Bengt Grönlund och Majsan och kanske för alla övriga medlemmar också. Kanske har de andra stugägarna så lite längre tid att vänja sig och behöver inte bli så förtvivlade som Kickan blev.

Nu till frågorna:

Tänker styrelsen fortsätter att ändra arrendevillkoren på samma sätt för alla stugägarna med advokathjälp eller är det en specialfall? Berätta gärna hur ni tänker att handlägga kontrakterna.

Har styrelsen tagit med i beräkningar att kanske förlora den ideella statusen för föreningen när man sträver efter affärsmässiga och marknadsmässiga inkomster som en del av verksamheten?

Vad kommer advokathjälpen att kosta medlemmarna i Hembygdsgillet?

Tack för ordet och tack till den, som framförda mina hälsningar!

Andy